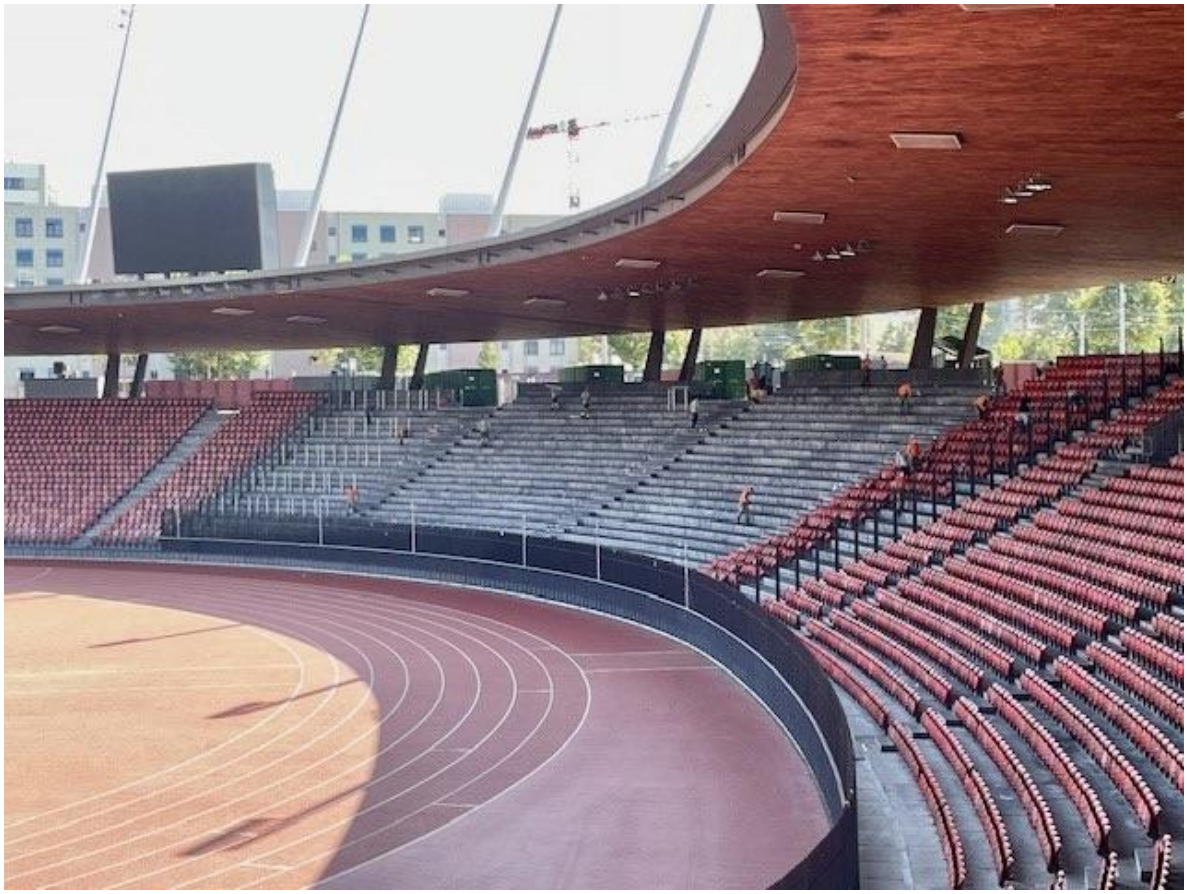

EINSATZBERICHT – WELTKLASSE ZÜRICH 2024

VOM 22. AUGUST BIS 10. SEPTEMBER

ZSO BACHTEL
BREITENHOFSTRASSE 12
8630 Rüti

1 Inhaltsverzeichnis

1 Vorwort 2
2 Eckdaten, Organisation und Einsatz 2
2.1 Allgemein 2
2.2 Anlassorganigramm 3
2.3 Anzahl Teilnehmer 3
2.4 Anzahl Diensttage 4
2.5 Rapporte 4
2.6 KVK, Kadervorkurs 4
3 Übersicht Arbeitsplätze 5
3.1 Pi0 – Base Camp 6
3.2 Pi1 – Stadion 6
3.3 Pi2 – Zelt 6
3.4 Pi3 – Technik 6
3.5 Pi4 – HB 6
3.6 Pi4 – Spezial-Event Letzigrund Station 6
3.7 Fu1 – KP-Front 7
3.8 Fu2 – Büro 7
3.9 Fu3 – Bericht 7
3.10 Logistik Material / Infrastruktur 7
3.11 Log – Verpflegung 1 7
3.12 Log – Verpflegung 2 7
3.13 Fahrer Team Eins und Team Zwei 7
4 Auszüge der Arbeiten 8
22.08.2024 – 23.08.2024 Vorkurs Woche 1 8
26.08.2024 – 30.08.2024 Woche 2 8
28.08.2024, Mittwoch, Woche 2 8
29.08.2024, Donnerstag, Woche 2 9
30.08.2024, Freitag, Woche 2 10
02.09.2024 – 07.09.2024, Woche 3 10
03.09.2024, Dienstag, Woche 3 10
04.09.2024, Mittwoch, Woche 3 10
05.09.2024, Donnerstag, Woche 3 10
06.09.2024, Freitag, Woche 2 10
07.09.2024, Samstag, Woche 2 10
09.09.2024 – 10.09.2024 Woche 3 10
10.09.2024, Dienstag, Woche 3 11
5 Fazit des Bataillonskommando 11
6 Impressionen 12

1 Vorwort

Weltklasse Zürich 2024
Der Zivilschutz (ZS) spielt eine zentrale Rolle beim Aufbau und der reibungslosen Durchführung der Weltklasse Zürich. In enger Zusammenarbeit mit verschiedenen Gewerken und Organisationen sorgt der Zivilschutz dafür, dass sämtliche logistischen und sicherheitstechnischen Massnahmen effizient umgesetzt werden. Vom Aufbau der Infrastruktur bis zur Koordination der Einsatzkräfte des Zivilschutzes ist der ZS unverzichtbar, um den hohen Anforderungen einer Veranstaltung von internationaler Bedeutung gerecht zu werden. Dabei beweist der ZS seine Flexibilität und Professionalität, was massgeblich zum Erfolg des Events beträgt. Dies alles aus dem Hintergrund, mit viel Elan und Schweiss von allen Beteiligten. Unsere gesamte Mannschaft hat sehr gute Arbeit geleistet.

2 Eckdaten, Organisation und Einsatz

2.1 Allgemein

Beteiligte Zivilschutzorganisation	ZSO Bachtel
Anzahl Arbeitsplätze	36 geplant + 2 Spezial
Eingesetzte Mittel	Div. Fahrzeug, div. Werkzeuge
Anlass – Beginn Woche 1	Donnerstag, 22.08.2024, 0600 Uhr
Anlass – Ende Woche 1	Freitag, 23.08.2024, 18:00 Uhr
Anlass – Beginn Woche 2	Montag, 26.08.2024, 0545 / 0700 Uhr Rüti und 0700 Uhr im Letzigrund
Anlass – Ende Woche 2	Freitag, 30.08.2024, 19:00 Uhr
Anlass – Beginn Woche 3	Montag, 02.09.2024, 0545 / 0700 Uhr Rüti und 0700 Uhr im Letzigrund Es wurde bis Samstag, 07.09.2024 gearbeitet, Sonntag, 08.09.2024 war dienstfrei.
Anlass – Ende Woche 3	Dienstag, 10.09.2024, 1700 Uhr
Antrittsverlesen Hauptverlesen	Täglich je nach Detachement: 05:45, 06:00, 07:00, ca. 17:00 Nachtschichten 21:00 bis 00:30 / 01:30
Tagesrapporte	10:00 und 15:00
Verpflegung Mittagessen	12:00 Uhr – 13:00 Uhr, Feldküche vor Ort
Unfälle	Keine
Gefahrene Strecken während des Einsatzes mit den Zivilschutzfahrzeugen	9’394.30 km
Treibstoffverbrauch:	Diesel: ≈ 770 Liter Benzin: ≈ 85 Liter Aspen: ≈ 10 Liter Gas: ≈ 80 Liter

2.2 Anlassorganigramm

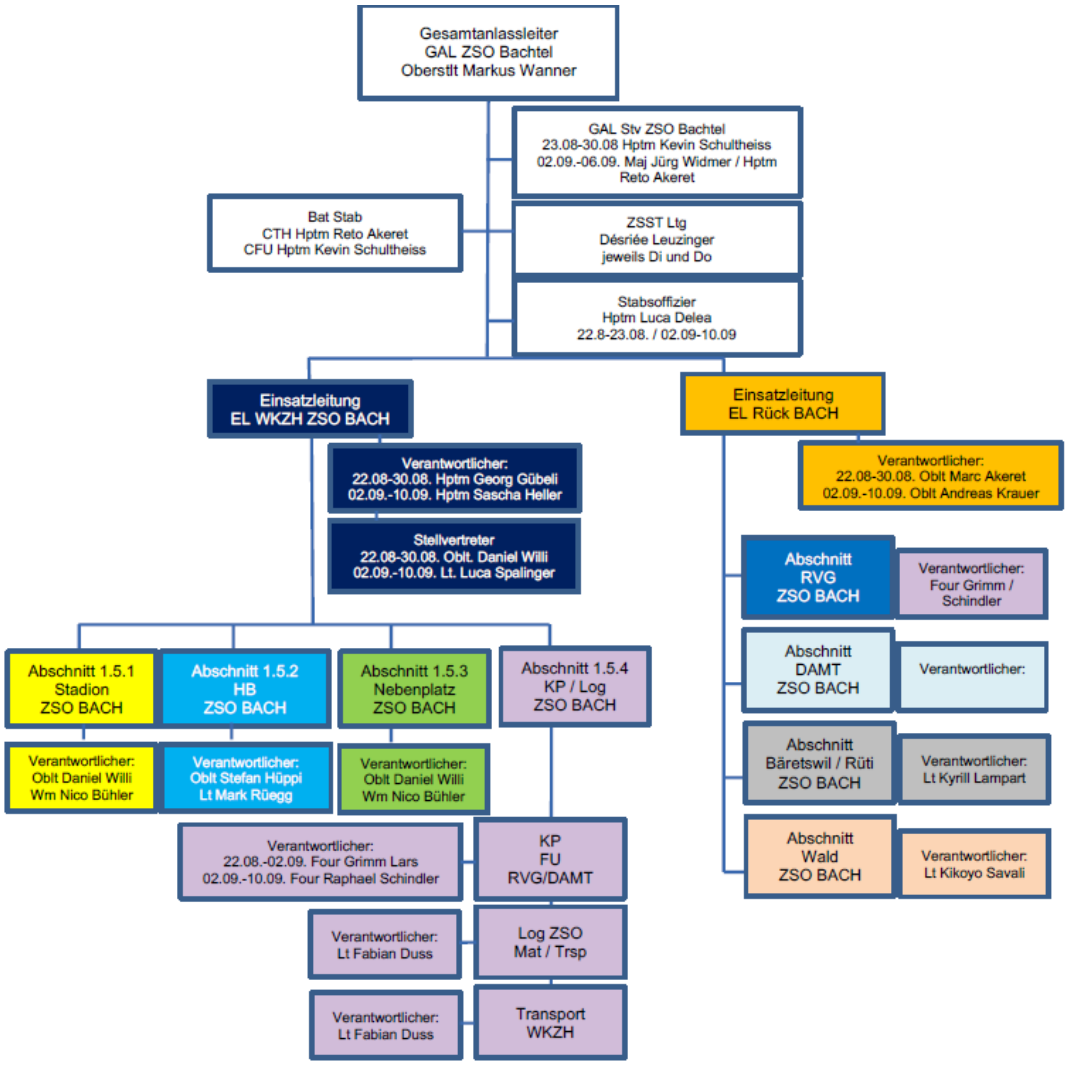

2.3 Anzahl Teilnehmer

Am diesjährigen Einsatz an der Weltklasse Zürich haben 147 Angehörige des Zivilschutzes teilgenommen. Die Anlassleitung in Zürich erfolgte durch Hptm Georg Gübeli und Hptm Sascha Heller mit Oblt Daniel Willi und Lt Luca Spalinger als Stellvertretung. Die Anlassleitung wurde durch das Bataillonskommando im Bereich Führung, Ausbildung, Rapportleitung, Führungsprozesse weitergebildet und trainiert.

Anzahl Teilnehmer Total	**147**
Kp + Bat + ZSST	9
Fourier	4
Kader/Mannschaft	**134**
Unterstützung/Pioniere	**63**
Führungsunterstützung	**34**
Betreuung	**5**
Küche + Koch	**14**
Mat + Matw	**9**
Fahrer + Transport	**6**
Log	**3**

2.4 Anzahl Diensttage

Dienstanlass	Manntage
Pi + Tech Hilfe	665
Fu	131
Küche + Koch	89
Betreuung	42
Mat + Matw	54
Fahrer + Transport	48
Log	16
Kp + Bat + ZSST	45
Fourier	20
Total Manntage WK2	1110

2.5 Rapporte

Einmal täglich findet ein Rapport statt bei welchem das Kader zusammenkommt, um die aktuelle Lage und den Stand der Arbeiten in Erfahrung zu bringen. Die wichtigsten Koordinationspunkte werden zu diesem Zeitpunkt geklärt, um einen schnellen Informationsfluss innerhalb der Organisation zu gewährleisten und Probleme und Unklarheiten sofort zu erkennen und zu beseitigen. Der Rapport findet in der Regel um 10:00 Uhr im Kommandoraum des KP-Front statt. Der Rapport wird von den Einsatzleitern Front / Anlassleitern geleitet. Nach der Eröffnung des Rapports erfolgt ein Lagevortrag des Zugführers Führungsunterstützung. Nach dem Vortrag können die einzelnen Teilnehmer des Rapports – üblicherweise ein delegierter Offizier pro Fachbereich und das Kommando – Ergänzungen zum Lagevortrag anbringen. Es folgen die Anträge der einzelnen Fraktionen, wo zusätzliche Mittel (Material, Personal, usw.) beantragt werden. Diese Anträge werden von den Anlassleitern, wenn immer möglich, direkt im Rapport bewilligt oder zurückgewiesen. Es folgt die Schlussrunde wo die Anlassleiter zusätzlich nötige Aufträge und Befehle erteilen. Der Rapport ist damit beendet.

2.6 KVK, Kadervorkurs

Damit der Einsatz optimal vorbereitet werden kann, wurde das Kader inklusive der Führungsunterstützung bereits vorgängig aufgeboten. Ziel des Anlasses ist es hierbei, die vorgängig ausgearbeiteten Arbeitsplätze weiter zu planen und Details, wie z.B. die Fahrtenplanung vorzunehmen. Zudem finden Absprachen mit den Partnern statt und Schulungen mit den Gruppenführern werden abgehalten.

Die Absprache untereinander ist ein wichtiger Punkt, damit der Start am ersten Einsatz-Tag optimal verläuft. Die Führungsunterstützung wird auch früher aufgeboten, damit der Ortskommandoposten (OKP) für den Start am Dienstag schon vorbereitet ist und reibungslos starten kann.

Im und während des Kadervorkurses wurde das Base Camp der ZSO am Standort Letzigrund aufgebaut und alles für den Betrieb von 15 Tagen ausgelegt und bereitgestellt. Die Einsatzbereitschaft vor Ort wurde in den ersten zwei Tagen hochgefahren und so sichergestellt.

3 Übersicht Arbeitsplätze

In der folgenden Tabelle ist eine Übersicht über die besetzten Arbeitsplätze abgebildet, welche in diesem WK angegangen wurden. In den folgenden Kapiteln wird genauer auf die Arbeitsplätze und ihre Tätigkeiten eingegangen.

Fakultät	Standort	Arbeiten / Auftrag	Status
Kommando			
Rüti	ganzes Verbandsgebiet	Einsatzleitung in der ersten Woche mit den Arbeiten im Verbandsgebiet sicherstellen	abgeschlossen
Letzigrund	Letzigrund – Wiese Hardgut- Baslerstr	Einsatzleitung sicherstellen, Mannschaftseinsatzplanung, Rapportwesen Steuerung	abgeschlossen
Tech. Hilfe, Pioniere			
Pi0 – Base Camp	Letzigrund – Wiese Hardgut- Baslerstr	Aufbau ZSO Camp Nach dem Anlass Abbau	abgeschlossen
Pi1 - Stadion	Letzigrund im Stadion	Einbau und Ausbau, Stühle, Sicherheitselemente, Umbauten für UBS Kid's Cup usw.	abgeschlossen
Pi2 - Zelt	Letzigrund Aussen artanplatz	Auf und Abbau Zeltaufbau, rund 6'500 m2 Zelte	abgeschlossen
Pi3 – Technik	Letzigrund im / ausserhalb Stadion	Auf und Abbau Unterstützung Installationsfirma, Licht, Audio, Gestaltung	abgeschlossen
Pi4- HB	Hauptbahnhof Zürich «Grosse Halle»	Aufbau Abbau der gesamten Stabhochsprung Arena	abgeschlossen
Pi5-Letzi Spezial Event	Letzigrund im und ausserhalb vom Stadion	Auf und Abbau, Spezial - Event Karsten Warholm vs. Mondo Duplantis	abgeschlossen
Stabskompanie, FU			
Fu1 – KP Front	Letzigrund – Wiese Hardgut- Baslerstr	Führung KP	abgeschlossen
Fu2 - Büro		Rechnungsführung	abgeschlossen
Fu3 - Bericht		Einsatzbericht	abgeschlossen
Logistik			
Material Infrastruktur	Ganzer Kanton	Sicherstellend er Einsatzlogistik von Material bis Fahrzeuge	abgeschlossen
Küche			
Verpflegung 1	Hauptstandort Schwarz Rüti ZH	Verpflegung der Mannschaft, welche im Verbandsgebiet arbeitet, Woche 1	abgeschlossen
Verpflegung 2	Letzigrund – Wiese Hardgut- Baslerstr	Verpflegung der gesamten ZSO ab Feldküche	abgeschlossen
Fahrer			
Fahrer Team Eins	Ganzer Kanton	Transport Athleten	abgeschlossen
Fahrer Team Zwei		Transport AdZS und Material	abgeschlossen

3.1 Pi0 – Base Camp

Ausgangslage und Auftrag:
Base Camp für den Betrieb und Standort Letzigrund aufbauen.
Kurzbeschrieb:
Es wurde ein Base Camp erstellt, Verpflegungszelt, Feldküche, Kommandozelte, Materialzelte, Kommandofahrzeug, Rapporte, Führungsunterstützung Kommandoposten Front und vieles mehr.

3.2 Pi1 – Stadion

Ausgangslage und Auftrag:
Stadion vorbereiten für die Events welche vor, während und nach dem Weltklasse Meeting stattfinden, und diese nach den jeweiligen Events wieder zurück und umbauen.
Kurzbeschrieb:
Montage und Demontage/Umplatzierung der Stühle und Geländer im Stadion vor und nach dem jeweiligen Event.

3.3 Pi2 – Zelt

Ausgangslage und Auftrag:
Zelt Auf- und Abbau
Kurzbeschrieb:
Auf- und Abbau der 6'500 m^2 Zelte für die Sponsoren und after Show Party für die geladenen Gäste und Athleten neben dem Letzigrund Stadion.

3.4 Pi3 – Technik

Ausgangslage und Auftrag:
Unterstützung des Technik-Teams
Kurzbeschrieb:
Unterstützung des Technik Teams bei der Installation von Ton, Bild und Licht in und um die Zelte, aber auch für die Spezial-Events im HB Zürich und im Letzigrund Stadion.

3.5 Pi4 – HB

Ausgangslage und Auftrag:
HB Zürich Bahnhofshalle, «Grosse Halle» vorbereiten für den Event und nach dem Event wieder umbauen.
Kurzbeschrieb:
Montage und Demontage der Zuschauertribüne, Absperrungen, der gesamten Stabhochsprung Arena für die Athleten. Nach dem Event die erstellte Infrastruktur wieder zurückbauen in der Nachschicht. Zusätzlich Unterstützung beim Auf- und Abbau der Technik.

3.6 Pi4 – Spezial-Event Letzigrund Station

Ausgangslage und Auftrag:
Letzigrund Stadion vorbereiten für den Spezial-Event von Karsten Warholm vs. Mondo Duplantis und nach dem Event wieder umbauen.
Kurzbeschrieb:
Montage und Demontage/Umplatzierung der Stühle, Absperrungen, 100 Meter Anlage und Podeste vorbereiten für die Athleten und Sponsoren. Nach dem Event alles in Nachtschicht wieder erstellen, sodass am Donnerstag der Hauptevent stattfinden kann. Inklusive Unterstützung beim Auf- und Abbau der Technik.

3.7 Fu1 – KP-Front

Ausgangslage und Auftrag:
Führung KP-Front betreiben
Kurzbeschrieb:
Erstellung Arbeitsplatzübersicht, Einsatzbericht, Journalführung, Archivierung, Lagekarte führen, Masterpersonalplanung und Übersichtsliste der einzelnen Soldaten und Arbeitsplätze.

3.8 Fu2 – Büro

Ausgangslage und Auftrag:
Rechnungsführung
Kurzbeschrieb:
Erstellung aller Abrechnungen, einerseits gegenüber Auftraggebern, andererseits bezüglich Sold, EO und Anlassabrechnung, gegenüber dem Bataillons Kommando.

3.9 Fu3 – Bericht

Ausgangslage und Auftrag:
Erstellung Einsatzbericht
Kurzbeschrieb:
Erstellung eines Einsatzberichtes über den gesamten Einsatz für die Weltklasse Zürich, inkl. Arbeitsplatzbeschriebe, Anzahl AdZS, Organigramm, Protokolle, Bilder

3.10 Logistik Material / Infrastruktur

Ausgangslage und Auftrag:
Sicherstellen der Material und Betriebslogistik der Standorte
Kurzbeschrieb:
Von Uniform bis Betriebsstoff, Sicherstellen der Einsatzmittel für die einzelnen Standorte. Sicherheitsausrüstung bis Flip Chart Papier organisieren, damit der Einsatz funktioniert.

3.11 Log – Verpflegung 1

Ausgangslage und Auftrag:
Verpflegung aller AdZS, welche in der Einsatzwoche 1 im Verbandsgebiet gearbeitet haben
Kurzbeschrieb:
Sicherstellung der Verpflegung der AdZS im Verbandsgebiet, mit 1 Hauptmahlzeit und 2 Nebenmahlzeiten pro Tag, auf externen Arbeitsplätzen.

3.12 Log – Verpflegung 2

Ausgangslage und Auftrag:
Verpflegung aller AdZS
Kurzbeschrieb:
Sicherstellung der Verpflegung aller AdZS in Zürich. Betrifft Znüni, Mittagessen und Getränke, Zvieri. Es wurden total 1110 Portionen pro Mahlzeit vom Küchen Team der ZSO Bachtel hergestellt.

3.13 Fahrer Team Eins und Team Zwei

Ausgangslage und Auftrag Team Eins:

Fahrer Team Eins, Ab Freitag, 30.08.2024 bis Freitag, 06.09.2024, Transport der Athleten vom Flughafen zu den Hotels, Trainingsanlagen und Stadion. Betrieb einer eigenen Fahrerzentrale für den Athleten - Transport.

Ausgangslage und Auftrag Team Zwei:

Sicherstellung der Transportlogistik für die ZSO im Einsatz, am Standort Rüti und am Standort Letzigrund.

4 Auszüge der Arbeiten

22.08.2024 – 23.08.2024 Vorkurs Woche 1

Am Donnerstag hat der Aufbau für die ZSO eigene Infrastruktur begonnen. Es musste die Feldküche in Betrieb genommen werden, da wir erst zwei Wochen vor dem Anlass definitiv wussten, dass wir unsere Mannschaft selbst verpflegen müssen.

Im Verbandsgebiet hat die Letze Einsatzplanung der Arbeiten für den Verband stattgefunden.

Ab Freitag wurde bereits mit dem Aufbau der Zeltstadt auf dem Hartplatz Letzigrund begonnen.

Die FU wurde jeweils überschlagen mit 4 Tagen aufgeboten. So konnten die Führungsunterstützer die Ablösung in einem Einsatz trainieren. Dabei haben sie die FU jeweils für die Ablösungen auf den Einsatz an der Weltklasse Zürich vorbereitet. Zunächst wurden die Lage und die Ziele der kommenden Tage im OKP besprochen, welcher sich in der Turnhalle Schwarz in Rüti ZH befindet.

Am Vormittag wurde das LAFIS-Programm getestet und für den Arbeitsplatz an der Weltklasse Zürich eingerichtet. Zudem wurde das Büro- und FU-Material zusammengestellt. Zusätzlich wurde der FUMAZS geprüft und arrangiert.

Am Nachmittag wurde der KP-Front am Einsatzort vor dem Letzigrund-Stadion aufgebaut. Auf beiden Seiten des FUMAZS wurden Arbeitsplätze eingerichtet. An einem Arbeitsplatz wurden Laptops, Drucker und Funkgeräte betrieben auf denen Berichte erstellt und die Lage über LAFIS koordiniert wurde. Am anderen Arbeitsplatz wurden Karten, Listen, die Mitteltabelle, Anträge, Aufträge und Pendenzen geführt. Zudem wurden dort auch die Rapporte des Arbeitsplatzes Weltklasse Zürich geleitet.

26.08.2024 – 30.08.2024 Woche 2

Für die FU begann der Tag direkt am Einsatzort der Weltklasse Zürich. Der KP-Front wurde erneut für den Betrieb bereitgestellt. Verschiedene Aufträge wurden bearbeitet: Die Funkstation war intensiv im Einsatz, die Arbeiten der Pioniere wurden fotografisch dokumentiert und der Rapport wurde protokolliert.

Der KP-Front wurde weiterhin nach den Standardprozessen betrieben. Am Nachmittag wurden zwei FUs nach Rüti geschickt, um den KP-Rück im Kommandozentrum Schwarz zu führen, da der ZSO Bachtel dort ebenfalls Einsatzkräfte benötigt.

28.08.2024, Mittwoch, Woche 2

Die KP-Front hat den Morgen sehr gut begonnen und alles systematisch wie vorgeschrieben erledigt. Es sind verschiedene Aufträge eingegangen, wobei diese sehr unterschiedlich in ihrer Art und Dringlichkeit waren. Hier ein kleiner Auszug aus der Arbeit der FU an diesem Freitag:

Aufträge:

- Abfall + Dienstbetrieb: Die Aufgaben im Bereich Abfallentsorgung und Dienstbetrieb wurden gemäss den Vorgaben ausgeführt.
- Drohnenflug über Wagenburg ZSO: Für 14:00 Uhr ist ein Drohnenflug über die Wagenburg der Zivilschutzorganisation (ZSO) geplant.
- Strom + Wasser: Die Anschlüsse für 2025 müssen dokumentiert werden.
- Liste mit Auto-fahrberechtigten AdZS: Eine Liste mit allen AdZS, die vor Ort Auto sind & fahren dürfen, wurde erstellt.
- Helme bei KP Schwarz bereitstellen: Fünf Helme müssen bis spätestens 12:00 Uhr von KP Schwarz nach KP-Front geliefert werden.
- Helmtragepflicht auf dem schwarzen Platz: Auf dem schwarzen Platz ist Helmtragepflicht.

Alles in allem verlief der Morgen strukturiert und produktiv, sodass alle eingehenden Aufträge fristgerecht bearbeitet werden konnten.

Unsere fleißigen Pioniere haben fast alle Zelte im erfolgreich aufgebaut. Sie können den wohlverdienten Feierabend mit gutem Gewissen genießen. Die folgenden Fotos dokumentieren die verschiedenen Schritte und die unterschiedlichen Aufbauphasen. Jeder Handgriff saß, und dank der großartigen Teamarbeit steht nun alles bereit. Von der Auswahl des richtigen Platzes über das Spannen der Planen bis hin zur abschließenden Kontrolle

29.08.2024, Donnerstag, Woche 2

Der Tag im KP-Front verlief ohne ausserordentliche Ereignisse. Die verschiedenen Listen, Pendenzen und Aufträge wurden vorzu aktualisiert und abgearbeitet.

Zeltaufbau für die Weltklasse Zürich

Die Pioniere der Zivilschutzorganisation (ZSO) Bachtel übernahmen eine entscheidende Aufgabe beim Aufbau der Zelte für die Weltklasse Zürich. Mit Präzision und Fachwissen stellten sie sicher, dass die Zelte den hohen Anforderungen der Veranstaltung entsprachen. Von der Vorbereitung des Geländes bis hin zur Errichtung der Zeltstrukturen arbeiteten die Pioniere effizient und koordiniert. Jede Etappe des Aufbaus wurde sorgfältig geplant und umgesetzt, um den engen Zeitplan einzuhalten und die Sicherheit aller Beteiligten zu gewährleisten. Es wurden Zwischenwände eingebaut und die Belichtung in den Zelten angebracht. Ausserdem wurde Zäune zusammengeschraubt für die Einzäunung des Bereiches. Die Pioniere kommen gut voran und sind somit dem Zeitplan sogar voraus.

Besondere Aufmerksamkeit galt dabei der Stabilität und dem sicheren Stand der Zelte, die als zentrale Anlaufstellen für Teilnehmende und Gäste dienten. Dank ihrer umfassenden Ausbildung und Erfahrung meisterten die Pioniere auch unerwartete Herausforderungen, wie zum Beispiel wechselnde Wetterbedingungen, mit grosser Souveränität. Ihr Engagement und ihre Professionalität trugen wesentlich dazu bei, dass die Infrastruktur rechtzeitig und in höchster Qualität zur Verfügung stand, was die Basis für den erfolgreichen Ablauf der Weltklasse Zürich bildete.

Ausbau der Sitze: die Sitze der kompletten Südkurve (ca. 2'600 Stk.) wurden durch die Mannschaft ausgebaut, damit am Sonntag der geplante Match stattfinden kann. Diese müssen am Montag wieder montiert werden. Anschliessend wurden Wellenbrecher angebracht, um Stürze von Zuschauern zu vermeiden.

Zusätzlich wurde am Standort Rüti für die Rad WM, im Logistikzentrum Hinwil 30 Personentransporter gefasst und nach Winterthur gebracht, damit die Logistik der Ras WM sichergestellt werden kann.

30.08.2024, Freitag, Woche 2

Zelte wurden fertig aufgebaut. Es fand die Übergabe an das 2. Detachement in diversen Bereichen statt.

Das Fahrer Team Eins für den Athleten Transport hatte seinen Vorkurs mit der Einsatzleitung von Weltklasse Zürich. Ziel war es, die Strecken, Standorte und die Organisation der Transportzentrale der ZSO zu regeln, damit ab Montag, 02.09.2024 alles Reibungslos abläuft.

02.09.2024 – 07.09.2024, Woche 3

Es wurden in den Zelten vor dem Stadion, Zäune, Türen und weitere Details aufgestellt. Eine Gruppe von Zivilschützern unterstütze das Technik Team, bei der Installation von Ton, Bild und Licht in und um die Zelte. Im Stadion wurde mit dem Tribünenumbau fortgefahren. Es geht im Stadion los mit dem erneuten Ein und Ausbau der Stühle, Wände und Wellenbrecher.

Am Hauptbahnhof in der «Grossen Halle» beginnt der Aufbau der Tribüne und der Stabhochsprung Arena.

03.09.2024, Dienstag, Woche 3

Die Stühle wurden fast fertig installiert. Im HB wurden die letzten Aufbauarbeiten abgeschlossen. Die Fahrer haben die ersten Athleten chauffiert. Im Stadion wurde alles vorbereitet für den Spezialanlass am Mittwochabend. Im Athleten und VIP-Bereich (Zelte) wurden die Einsatzkräfte bei Kleinarbeiten unterstütz.

04.09.2024, Mittwoch, Woche 3

Bei den FU's fand die Ablösung reibungslos statt. Die Stühle wurden fertig installiert und kontrolliert. Es kam ein Spezialauftrag dazu, Kabel für Scheinwerfer zu verlegen und andere technische Arbeiten.

Alle arbeiten am Letzigrund wurden abgeschlossen bereit für den Event am Donnerstag.

Am Abend wurde in der Nachtschicht von 21:30 Uhr bis 00:30 Uhr am HB der Abbau vollzogen, zusätzlich im Letzigrund Station der Umbau vom Spezial-Event, dies ebenfalls in Nachtschicht, damit am Donnerstagmorgen alles bereit war für den Haupt-Event.

05.09.2024, Donnerstag, Woche 3

Die Fahrer sind den ganzen Tag im Einsatz, mit ihrer eigenen Transportzentrale, um die Fahrzeuge und Fahraufträge zu koordinieren und termingerecht abzuliefern.

06.09.2024, Freitag, Woche 2

Am Letzigrund wurde am Morgen der Rückbau begonnen. Stühle müssen an stellen demontiert werden an anderen Stellen montiert. Der Technik wurde auch beim Rückbau geholfen, so wie dem UBS Kids Cub.

07.09.2024, Samstag, Woche 2

Abbau der Zelte begann um 0700 Uhr mit freiwilligen Zivilschützern, welche sich für den Abbau gemeldet haben. Das Tagesziel konnte bereits um 14:30 Uhr abgeschlossen werden und die Mannschaft durfte in das verdiente Wochenende.

09.09.2024 – 10.09.2024 Woche 3

Die Pioniere haben den Zeltabbau neben dem Letzigrund Stadion gestartet. Zudem haben sie das Essenszelt abgebaut und die Festbänke auf den Anhänger geladen. Der FUMAZS wird Abfahrbereit

gemacht. Planung der ganzen Retablierung Schwarz ist im Gange. Die zusätzlichen Fahrzeuge welche bei uns aus dem Pool der Rad WM im Einsatz waren wurden an den Standort der ZSO WIUM, Ohrbühl verschoben und er ZSO Winterthur und Umgebung überbracht.

10.09.2024, Dienstag, Woche 3

Der Zeltabbau wurde ein den Schlussangriff genommen. Das Base Camp abgebaut und an den Hauptstandort Rüti verschoben. In Rüti begannen die Detachemente mit der Retablierung vom gesamten Einsatzmaterial.

Der Abbau der Zelte konnte erfolgreich um 15:30 Uhr abgeschlossen werden und die Equipe ab Standort Letzigrund verdankt und entlassen werden.

Für die Equipe in Rüti wurde es 16:30 Uhr, bis alle Fahrzeuge und Material wieder dort eingelagert war, wo es hingehört.

5 Fazit des Bataillonskommando

Der Einsatz war aus meiner Sicht erfolgreich, wir konnten alle Aufträge erfüllen und dies mit mehr Manpower und weniger Zeit als alle erwartet haben. Dies ist der Mannschaft der ZSO Bachtel zu verdankten, da Sie den Power auf den Boden bringen und diese Meisterleistung vollbracht haben.

Ausbildungsnutzen für die Mannschaft ist bei einem solchen Grossanlass von kleinem Nutzen. Die Kader der Einsatzleitung konnten profitieren, dies vor allem im Bereich des Friktionen lösen. Sei dies Interne selbst verursachte oder von den Externen verursachte. Es konnte auch hier alles gelöst und umgesetzt werden, was gefordert wurde.

Für uns aus dem echten ZH Oberland liegt der Letzigrund einfach nicht am Weg und es brauchte viel Überzeugungskraft bei der Mannschaft, welche teils auf den ersten Zug / Bus um 05:00 Uhr mussten, damit sie um 07:05, dann auch im Base Camp angekommen sind.

Ich möchte allen beteiligten Danken für den Einsatz, die Leistungen und die Arbeiten, welche ihre erbracht habt. Insbesondere auch allen, dass wir keinen Unfall hatten und alle wieder gesund ins zivile Leben zurückkehren konnten.

Vielen Dank

6 Impressionen





















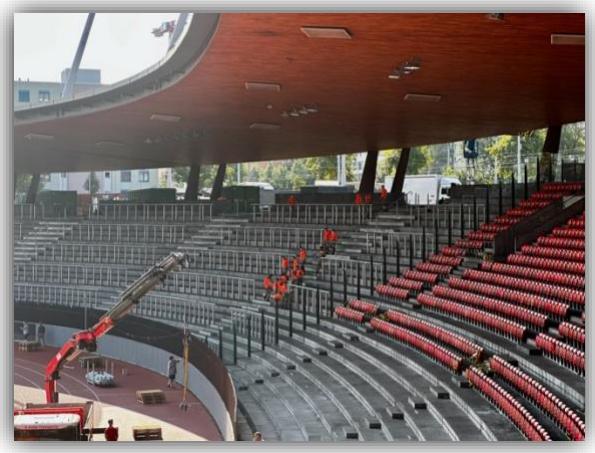


WELTKLASSE ZÜRICH


LE GRUYÈRE
UBS


WELTKLASSE ZÜRICH












ZIVILSCHUTZ
ZSO
BACHTEL







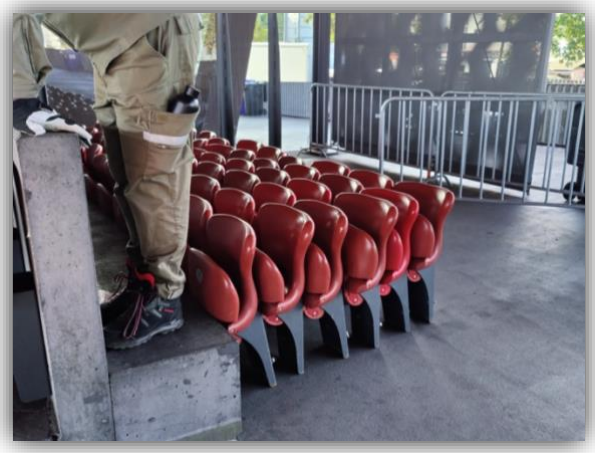


ZIVILSCHUTZ










ZSO
BACHTEL


Zivilschutz

